

Guía de Tránsito Digital ®

Introducción

La Guía de Tránsito Digital es un programa que fue desarrollado por la empresa Farmexpress Uruguay S.A.

Instalación de la Guía de Tránsito Digital

Pasos a seguir para instalar la Guía de Tránsito Digital en su PC:

1. Haga doble clic en el archivo llamado "Setup.exe" y le aparecerá la siguiente pantalla:

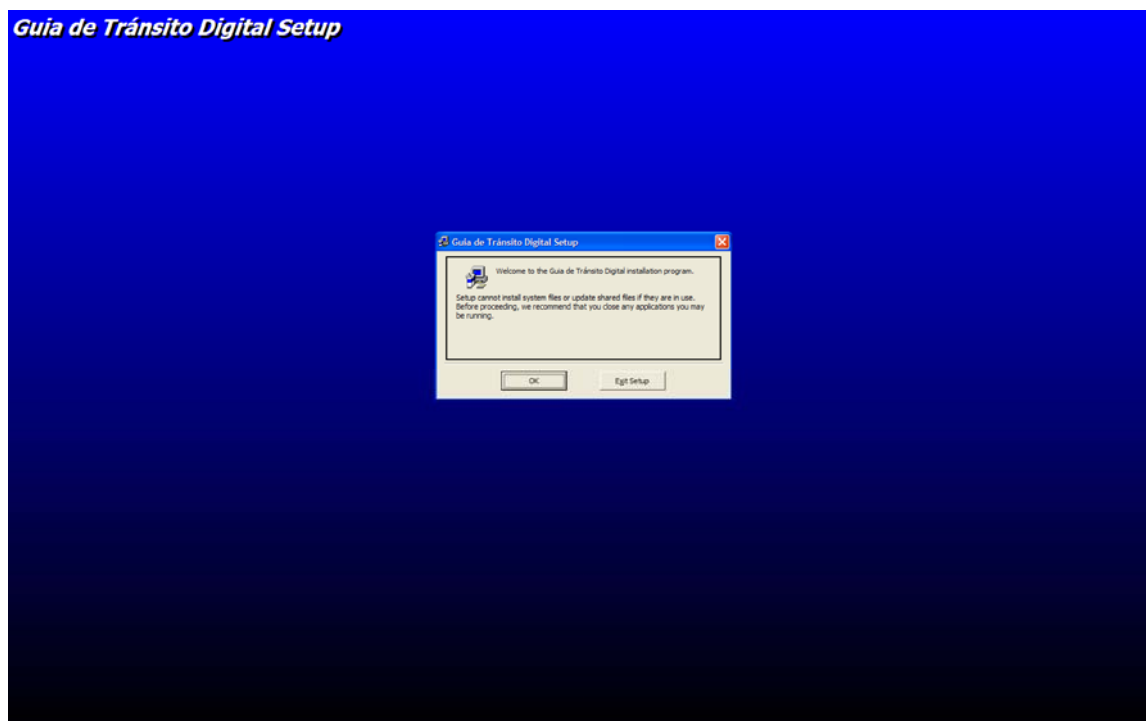

2. Haga clic en "OK"
3. Acepte las opciones sugeridas por el programa de instalación presionando "Next"
4. Presione "Finish" en la última pantalla para finalizar la instalación

Preparación del lector

Antes de ir a leer las caravanas de los animales que se van a embarcar, asegúrese de que la memoria del lector esté completamente vacía. Para eso, siga las siguientes instrucciones:

1. Conecte el lector al puerto serie (RS232) de su PC
2. Inicie el programa Guía de Tránsito Digital
3. Haga clic en el botón "Siguiente" en la pantalla de Bienvenida

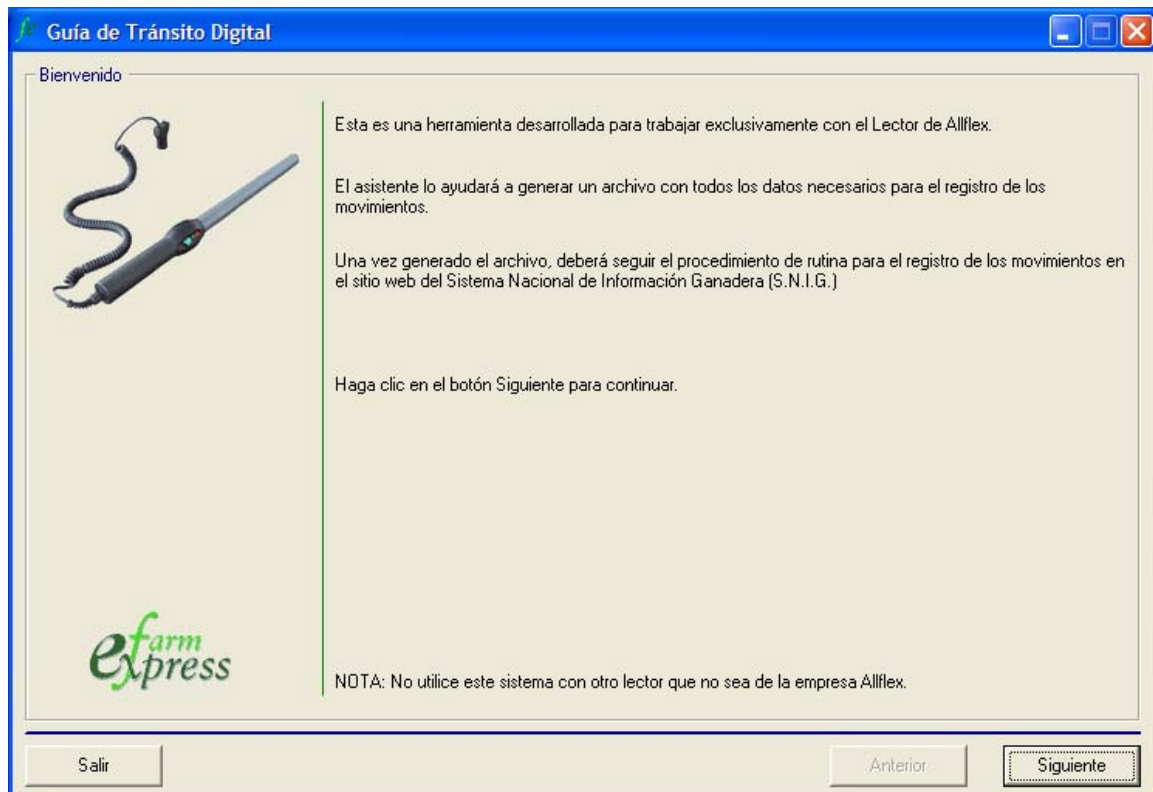

IMPORTANTE:

Mientras esté usando la Guía de Tránsito Digital, NO desconecte el lector de su PC.

4. Seleccione en que puerto COM está conectado su lector

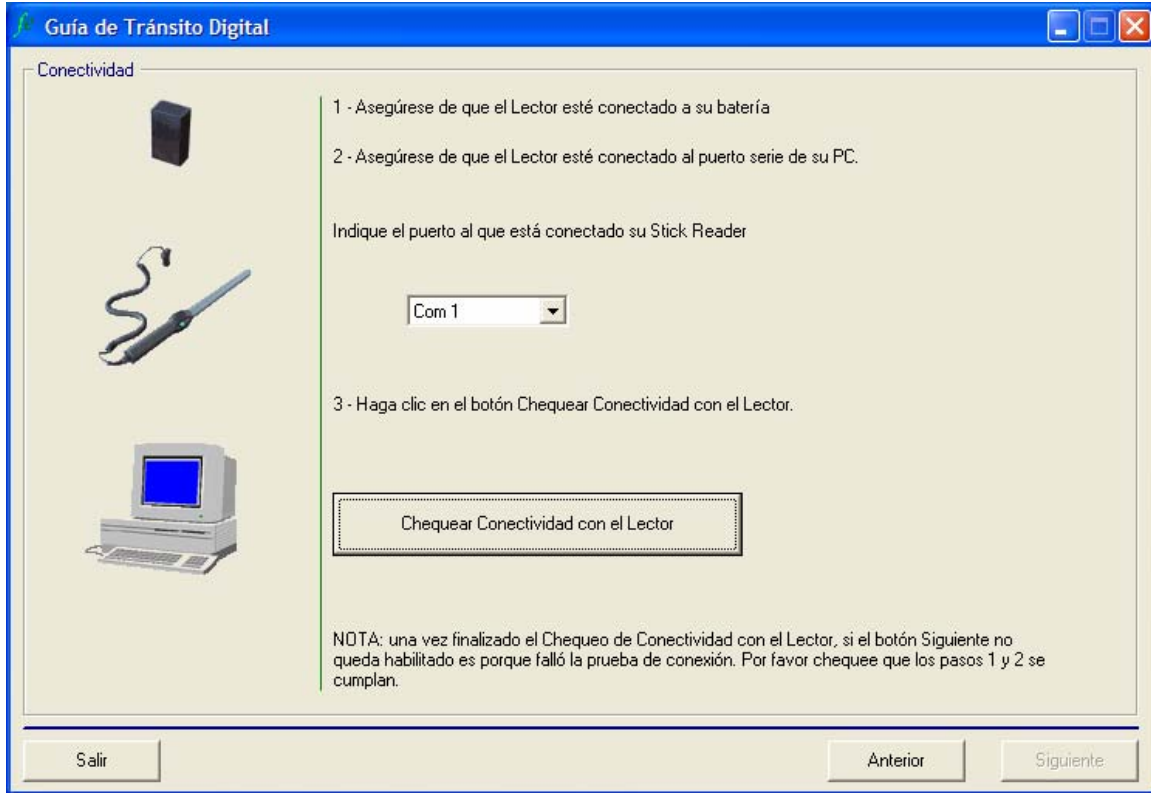

5. Asegúrese de que el visor del lector esté encendido y haga clic en el botón "Chequear Conectividad con el Lector"
6. Luego haga clic en el botón "Siguiente"
7. Haga clic en el botón "Descargar Caravanas" para saber si hay caravanas leídas en la memoria de su lector. En el caso de que no hayan, haga clic en el botón "Salir" y así terminar el chequeo de su lector. En el caso de que su lector tenga caravanas en la memoria, haga clic en el botón "Siguiente"

8. Haga clic en el botón “Borrar Datos de la Memoria del Lector”

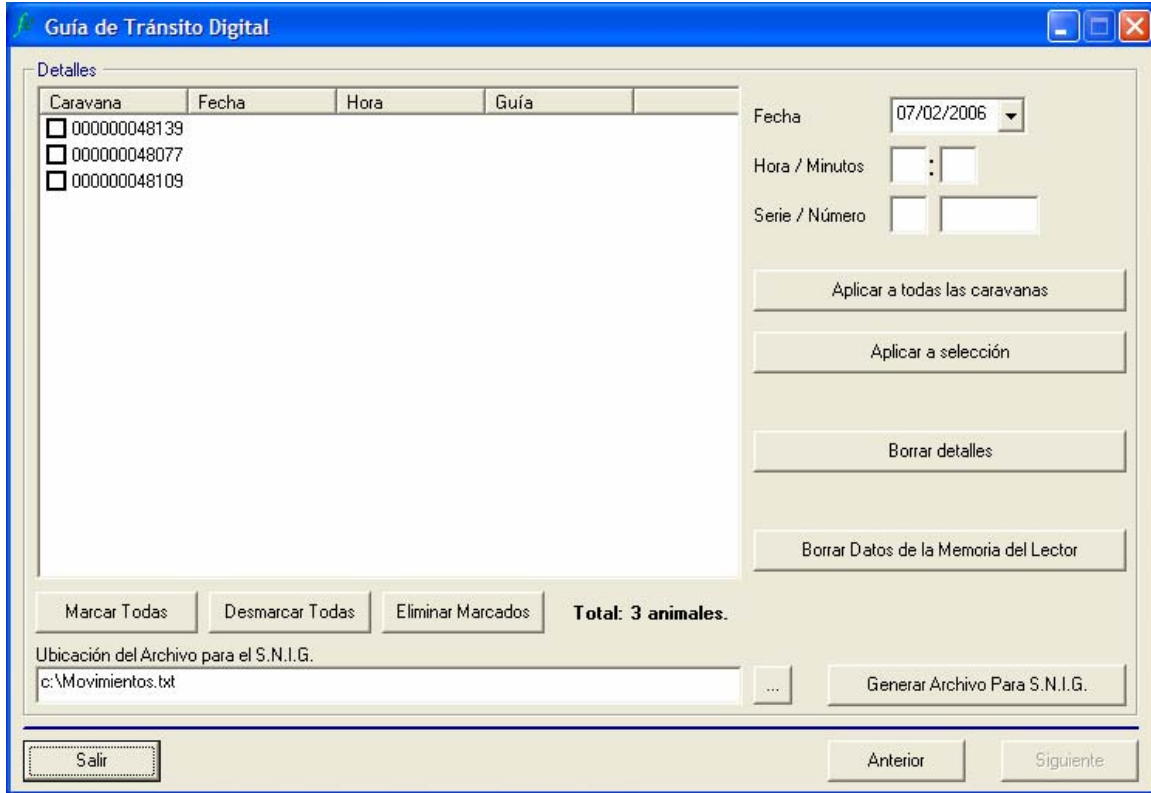

9. Una vez que los datos se hayan eliminado correctamente de la memoria de su lector, puede salir del sistema haciendo clic en el botón “Salir”

Descarga de caravanas a su PC

Cuando haya terminado de leer todas las caravanas de los animales que se van a embarcar, deberá conectar el lector a su PC y generar el Archivo para el SNIG. Para eso deberá seguir las siguientes instrucciones:

1. Inicie el programa Guía de Tránsito Digital

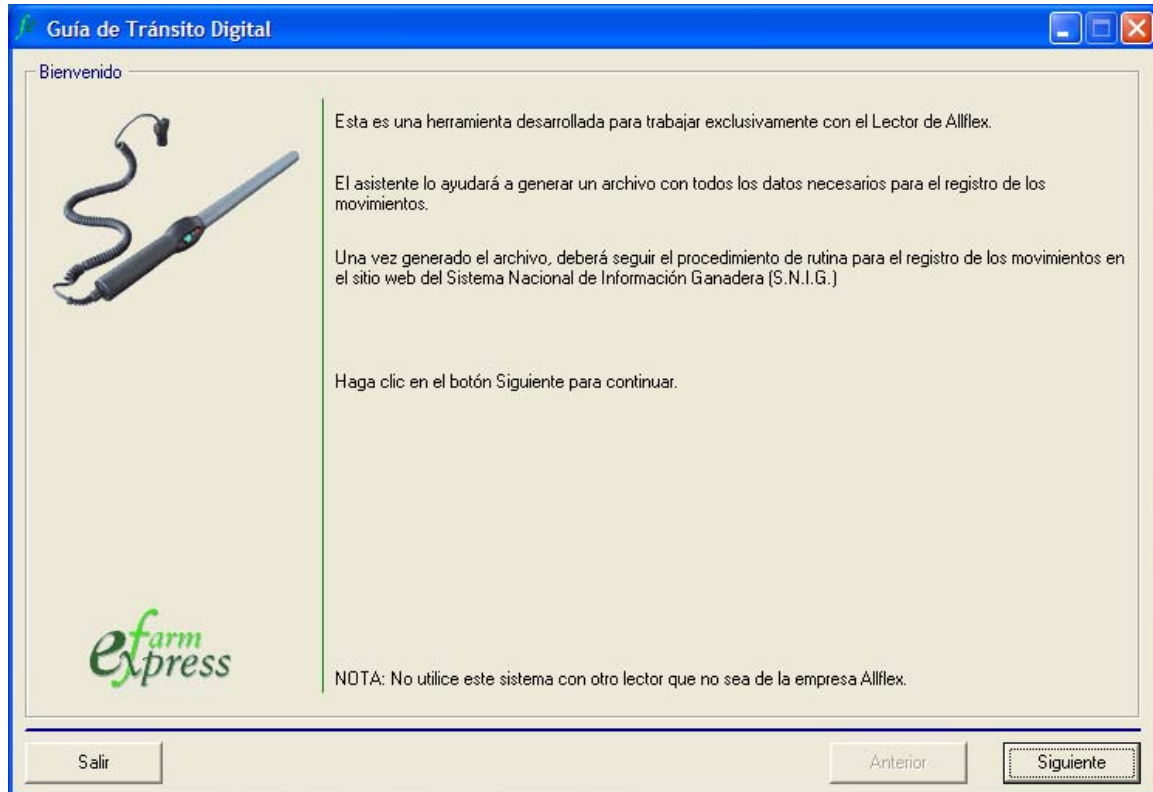

- Indique a que puerto conectó su lector y haga clic en “Chequear Conectividad con el Lector”. Luego haga clic en en botón “Siguiente”.

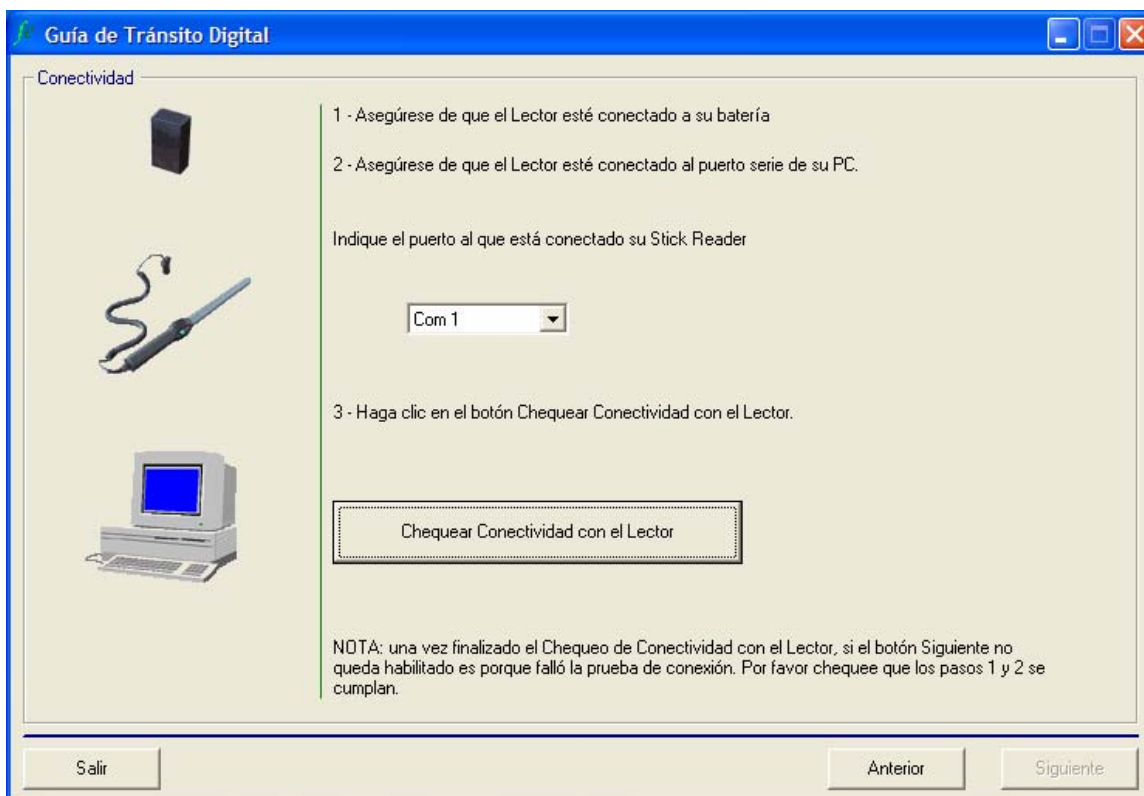

3. Haga clic en el botón “Descargar Caravanas” para bajar, desde la memoria del lector, las caravanas a su PC.

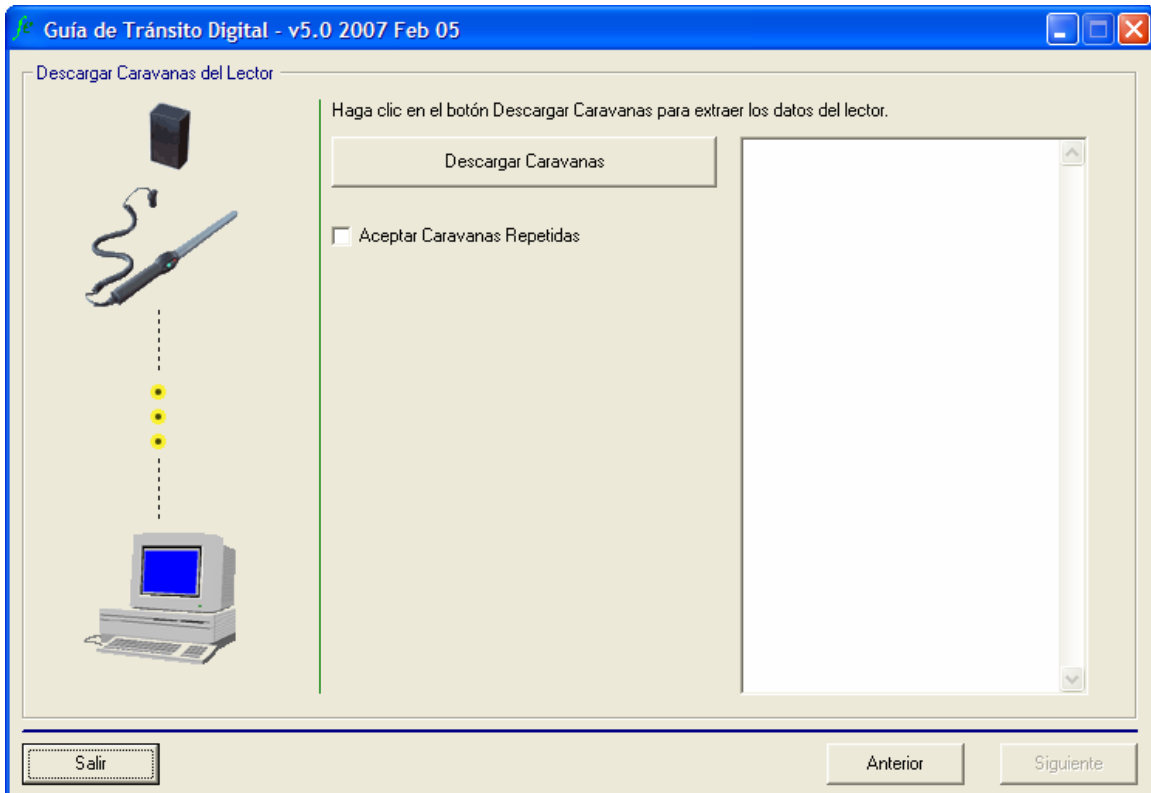

Nota: Haga clic en el cuadro “Aceptar Caravanas Repetidas” en el caso de que quiera bajar y trabajar con caravanas duplicadas.

4. Haga clic en el botón “Siguiente” para continuar.

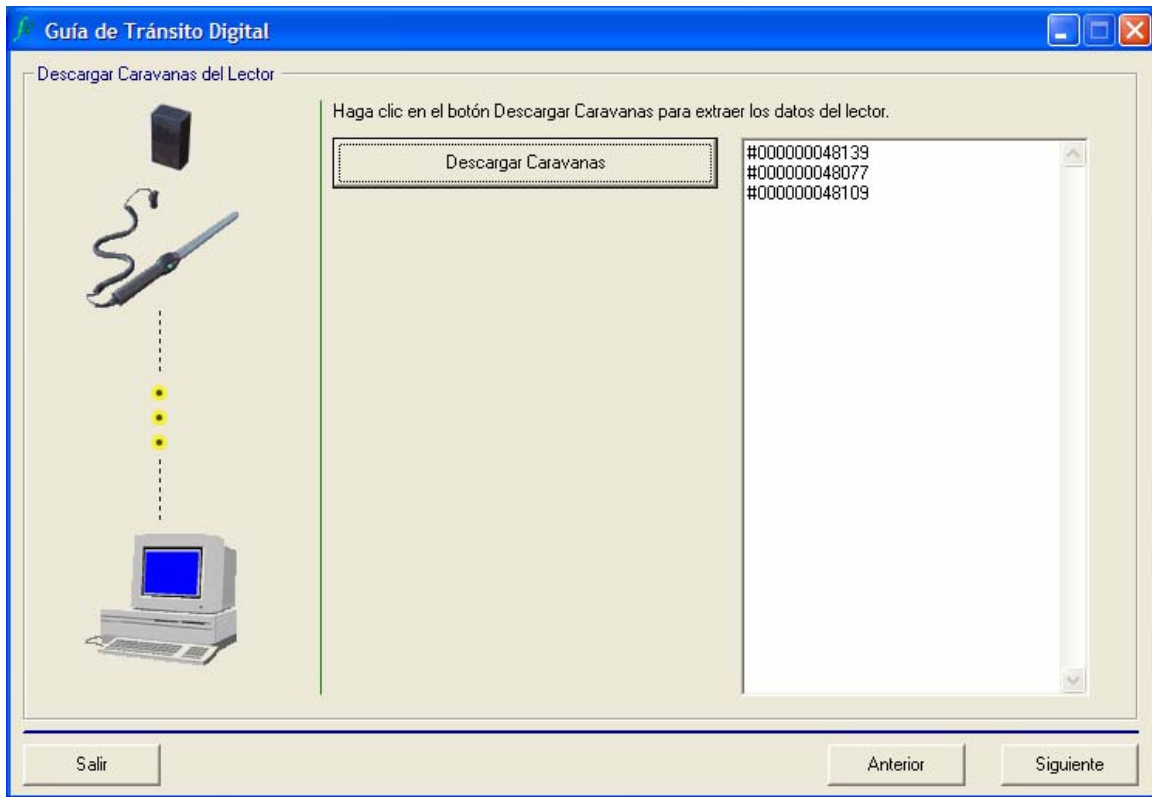

5. La siguiente pantalla le muestra todas las caravanas leídas.

The screenshot shows a software window titled "Guía de Tránsito Digital". The main area is a table with the following data:

Caravana	Fecha	Hora	Guía
<input type="checkbox"/> 000000048139			
<input type="checkbox"/> 000000048077			
<input type="checkbox"/> 000000048109			

Below the table are buttons: "Marcar Todas", "Desmarcar Todas", "Eliminar Marcados", and "Total: 3 animales.".

At the bottom, there is a text field for "Ubicación del Archivo para el S.N.I.G." containing "c:\Movimientos.txt" and a "Generar Archivo Para S.N.I.G." button.

Navigation buttons at the bottom include "Salir", "Anterior", and "Siguiente".

On the right side of the window, there are additional controls: a date dropdown set to "07/02/2006", "Hora / Minutos" fields, "Serie / Número" fields, and buttons for "Aplicar a todas las caravanas", "Aplicar a selección", "Borrar detalles", and "Borrar Datos de la Memoria del Lector".

6. Indique la fecha, hora, serie y número de la guía papel
7. Haga clic en el botón “Aplicar a todas las caravanas”

Caravana	Fecha	Hora	Guía
<input type="checkbox"/> 000000048139	07022006	153000	P150251
<input type="checkbox"/> 000000048077	07022006	153000	P150251
<input type="checkbox"/> 000000048109	07022006	153000	P150251

Fecha: 07/02/2006
Hora / Minutos: 15 : 30
Serie / Número: P 150251

Aplicar a todas las caravanas
Aplicar a selección
Borrar detalles
Borrar Datos de la Memoria del Lector

Marcar Todas Desmarcar Todas Eliminar Marcados **Total: 3 animales.**

Ubicación del Archivo para el S.N.I.G.: c:\Movimientos.txt Generar Archivo Para S.N.I.G.

Salir Anterior Siguiente

Nota: cuando tenemos mas de una guía el procedimiento es el siguiente

- a) indique la fecha, hora, serie y número
- b) seleccione de la lista de caravanas, cuales son las que corresponden a la guía indicada
- c) haga clic en el botón “Aplicar a selección”
- d) una vez aplicada la operación, haga clic en el botón “Desmarcar Todas” para indicar los datos de la siguiente guía
- e) repita desde el punto (a) en adelante todas las veces que sea necesario

8. Haga clic en el botón “...” para seleccionar en que lugar desea guardar el Archivo para el SNIG

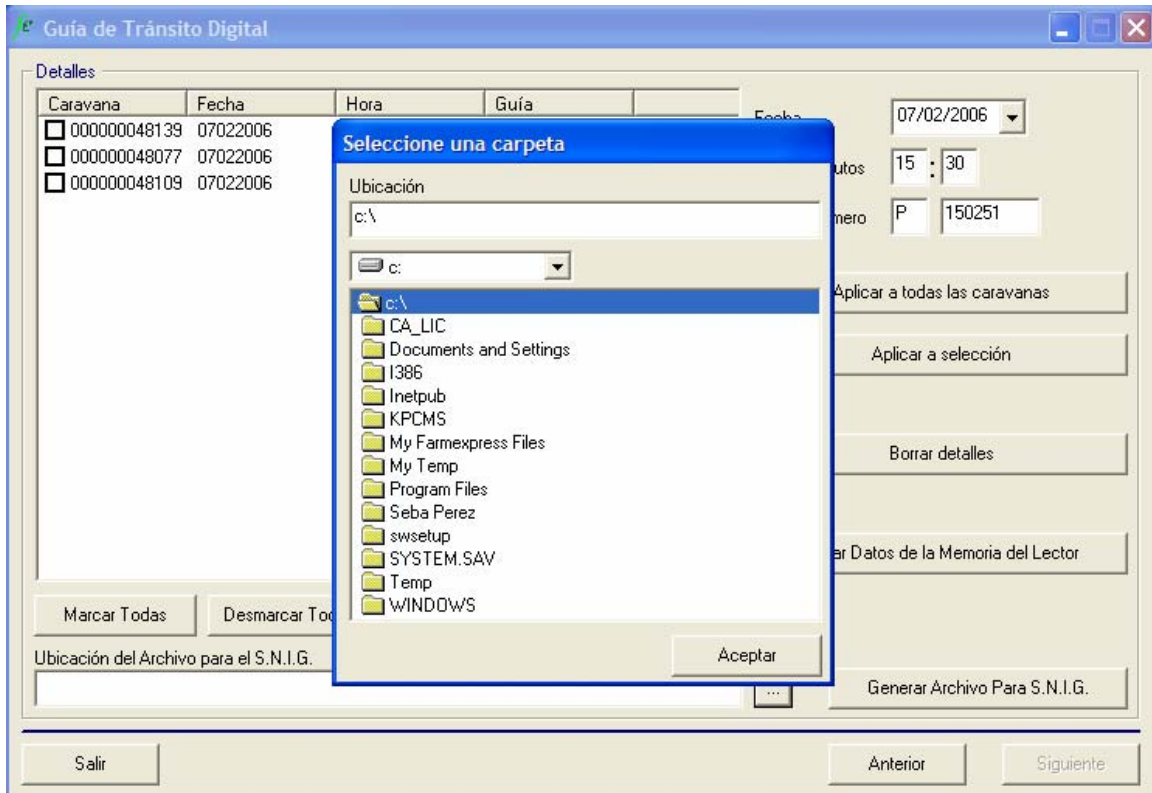

9. Haga clic en el botón “Generar Archivo Para S.N.I.G.”

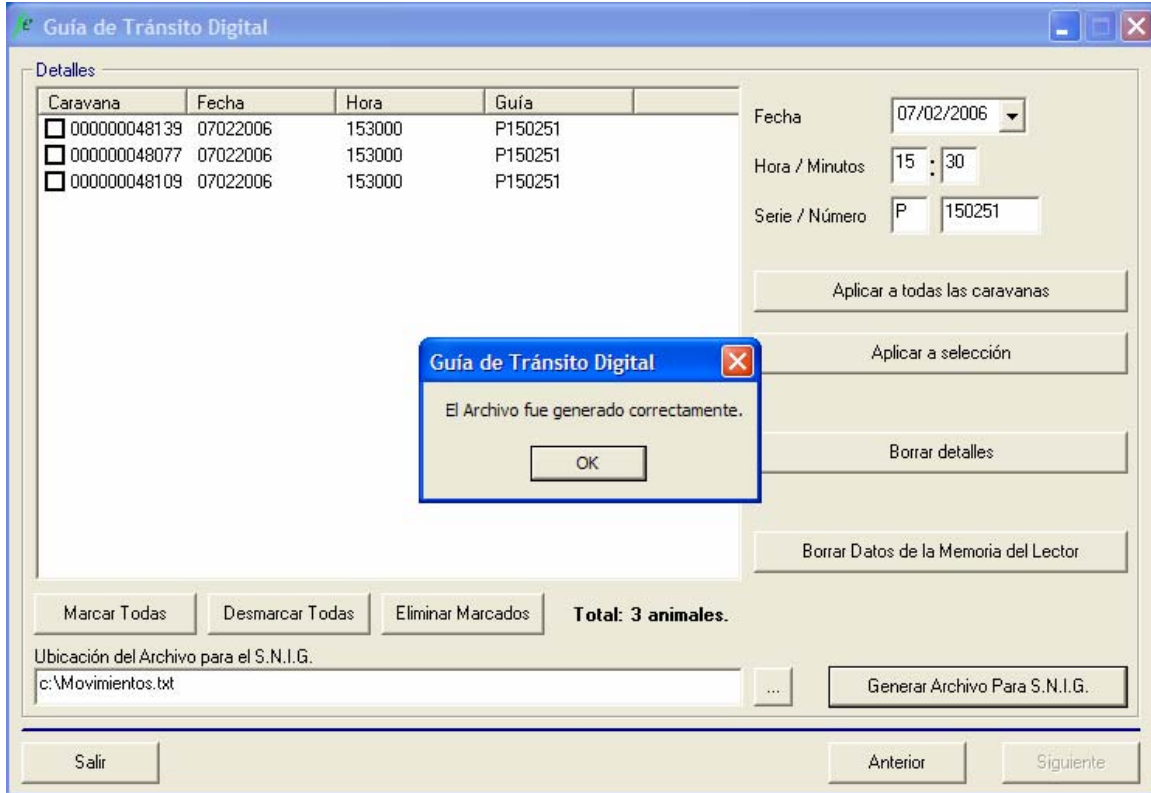

El sistema le informará una vez terminada la generación del archivo. Luego haga clic en el botón “OK”.

10. Inmediatamente después, el sistema le da la opción de borrar los datos de la memoria de su lector.

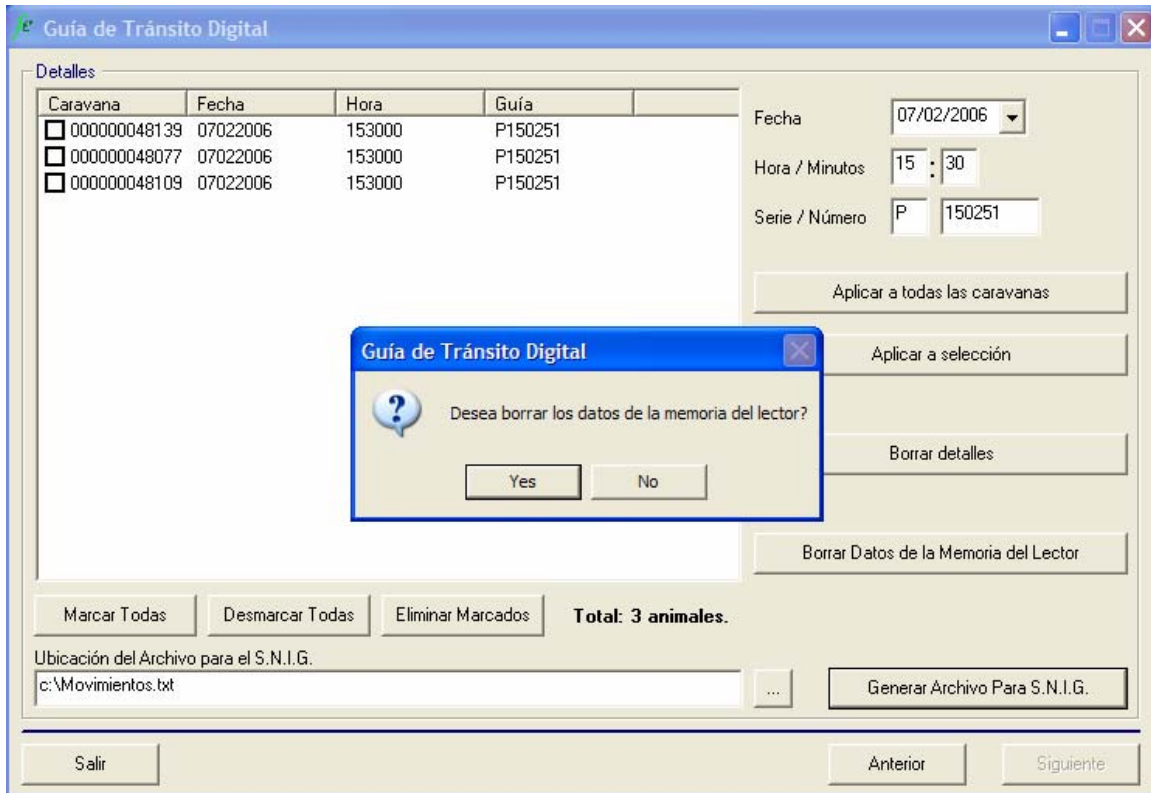

Nota: el botón “Borrar detalles” le permite simplemente eliminar los datos de las columnas “Fecha”, “Hora” y “Guía”. No se puede eliminar los datos de la columna “Caravana”.

Configuración

En la carpeta donde se instaló la Guía de Tránsito Digital, se encuentra un archivo de configuración llamado “Config.ini”

Este archivo contiene entre otros parámetros, el idioma del programa, el puerto al que se va a conectar el lector y el código de conexión al lector.

El programa ya viene con los parámetros correctos para el lector que lo acompaña, por lo tanto, se recomienda no modificar el contenido de este archivo a no ser en caso de extrema necesidad.